晶報

社址上海望平街 電話九三四二八號

中宣部登記證中字二二二六號

第二千九百五十九號

內政部登記證警字一五二二號

□中華郵政特准掛號立案按照總包優益寄送之報紙□每日發行增刊無定□

廣告刊例

【特別】報頭兩面及上幅橫條面議【普通】每格計十五字高十九字寬每期一律洋六元半格起碼如指定地位另加【新聞中縫】每格計三十字高十字寬每期八元【封面中縫】分格與新聞中縫同每期洋五元

定報價格

直接訂購中國境內全年四元【紀念期內特價三元】半年二元二角每月四角日本同其餘外國各埠加倍均作大洋計算報費先惠郵費在內郵票加一分館訂購每月六角餘酌加

今日一張零售大洋三分八厘

□教養子女的方法 【唐芝軒】

□崇拜英雄（九）

我想我們後一輩子孫、對於科學的發明、必有相當進步、科學化學這種東西、在發明之先、往往試驗、會東錯西配、陰錯陽差、而另外產生一個體、外面雖似神秘、到底只須經過大科學家、埋頭試驗出來、便拆穿西洋鏡、很有趣味、稍為懂一點聲光電化科學常識、試把現在的新著作、比較前五六十年的著作、翻開一看、如看舊年日曆一樣、眞是要笑脫牙齒啊、所以我們同時感想、同在一個學校畢業的學生、越是後班畢業的、其所有學問與其經驗、時時在那裏進步、必於前輩較為高明、現代兒童確實在進化擴充中、隨着世界潮流在那裏增長、在文字上所謂一種好或者一種壞、本來是近於抽象、很難斷定、不過在比較上可以測量出來、現在假定看閱本報的朋友、祇要請回家對着前十歲左右的兒女、或同樣親眷的子女、在進初小二三級的學童、試把他們所學的課程表、仔細研究一下、

□文　囿□

□冢嚴七十生日徵詩文事略（十）（馮大可 大生 大中）

乃與朱協理伯淵丈及同人等悉心規畫、以期擴充、為中國民營最大之電廠、剜正積極改善、公餘頗復致力於箸述、如畿輔先哲祠、創始於南皮張文襄公、張筱帆中丞實贊助之、冢嚴幼時卽嘗與聞其事、比年祀事未脩、久之恐先哲事迹漸就隱晦、擬為之纂輯傳記、刊書行世、以與祠並存、初商之於前大總統東海徐公、繼復與新城王晉卿先生商酌、卽延聘通才、撰成畿輔先哲小傳三千餘首、方脫稿發刊、尚未蕆事、又以庚子辛亥朝野殉國諸賢、昭在耳目者固多、而名字湮晦者亦不少、如提倡舊道德、則忠義宜在彰顯之列、因為編篹事略并圖遺象加讚以傳之、此書前已影印行世矣、又以有清一代尚少編年之書、乃與滿洲阿簡臣侍講嘉興馮志青先生、合纂大清通鑑、以輔官修清史之不逮、

梅濁尅星

五淋白濁一盒斷根

特種梅濁尅星

滲透性特強 治療力特速

德國製造

藥房均售

屯溪下黎陽方燕詒堂精製眞正

◉白蓮藕粉◉

功能養血生津調中補肺開胃通氣解暑清熱勞傷吐血服之有益

本堂向在徽邑屯溪精製藕粉垂六十餘年遐邇馳名早已有口皆碑良以製煉道地不雜偽品質淨味純無論體氣強弱皆可常服殊為有益養潤而不燥滋而不膩洵屬衛生妙品四時成宜饋贈親友尤為歡迎至功用服法另詳說明書如蒙賜顧請認明本堂招牌庶不致誤 本主人謹啓

上海南市九畝地萬竹街豫昌當代售（南市自動電話二萬二千九百七十五號）北市勞合路中寧波路口仁豐當分售

□全齣 戲典 分幕□

▲是學戲的導師▼

▲是觀劇的良件▼

本書悉係參攷老伶工秘笈中脚本而編輯絕非市上發行之片段唱詞的戲考可比全書包括名劇一百多齣有說明有道白有唱句有動作有場面第一集現已出版實價六角特價四角八分郵費加二

上海四馬路中央書店發行（杏花樓斜對面）

內政研究月報 公民訓練專號

縣市公民訓練計劃大綱 戴健標
公民訓練課本「教材」 李宗黃
定縣的公民教育 陳光國
江寧自治實驗縣之公民訓練 胡次威
救亡圖存應從公民訓練入手 戴健標
蘇俄的公民訓練 崔德化
公民訓練運動中應有的認識 周祥光
公民教育概論 廣濱家雄
公民教育根本問題
蘭谿實驗縣實施公民訓練計劃 戴健標譯
公民宣誓登記規則（特載）
另售每册兩角可以郵票函購

推進縣政研究專號 兒童保護與教育號 另售每册四角可以郵票函購

預定全年兩元

發行所 南京門東倉門口卅三號 內政研究月報社

四明儲蓄會

特種定期儲金

金額 至少五十元
期限 至少三個月

利息
三個月 五厘
六個月 六厘
九個月 七厘
一年 八厘
二年 九厘
三年 一分
三年以上面訂

總會 南京路四七〇號
西門分會 ……路一一三二號
虹口分會 北四川路一一三一四號
霞飛路分會 霞飛路四一九號

代理者 四明銀行

上海老胡開文屯鎮筆墨文具莊

本號應時潮流選辦蘇杭書畫雅扇歡迎參觀批發門售價極從廉錦綾裱對冷箋宣紙蘇專賬册各種紙張湖筆徽墨端歙古研五胞藥墨天生野朮八寶印泥晶石圖章北平墨盒紫檀紅木玻璃盤面國產名磁玻璃水盂中西墨水古今碑帖學校文具應有盡有倘蒙惠顧毋任歡迎是為啓

地址 河南路八十八號至九十號卽五馬路南首棋盤街中五層樓大厦便是 電話一四四八八

晶報 售書部啓事

本報自三月三日十五年週紀念日起特設售書部專售各項新舊小說及雜誌專刊物茲將最新書目及售價逐漸披露如後

王正廷近言錄 精裝一元 平裝六角 每册一元

馮玉祥政治要電彙編
馮玉祥軍事要電彙編 第一二三四編每册售洋四角五分

馮玉祥讀春秋左傳劄記 每册五角
維納絲雜誌【第一二三册】每本售大洋一角
中國民族性之解剖 每册五角
瑞典公爵褒衮五紀 每册六角
高稻子太史稻子祝壽文字 每册小洋四角
馮玉祥訓令 每册一元二角

▲金梁著
御劉三希堂法帖釋文 一元四元
郎計六本
清宮史略 一元二角
光宣小紀 八角
清帝后外紀 一元二角
滿洲秘檔 一元二角
辛亥殉難記 一元二角
近世人物誌 一元八角
瓜圃述異 一元二角

瓜圃叢刊敍錄 正一元 續二角
▲包天笑著
非小說 一元
黑暗銀燈 八角
懸琴小傳 一元
降城滿語 四角
未來世界 四角
犧牲 四角
碧海情波記 二角
▲畢倚虹著

黑暗上海 每册五角
▲漱六山房著
九尾龜 十二册 七元二角
▲李涵秋著
滴秋 一元
筆記 二册 二角
雌蝶影 五角
琵琶怨 二角

雙鵑血 五角
孀娥夫人 三角
▲陳冷血著
俠客談 四角
▲張丹翁著
拆白黨 三角
▲葉楚傖著
新小說 八角
▲沈泊塵作
百美圖 一元二角

●掛號及郵匯●費加一角三分●

滬西漕河涇

黃家花園

附設 大利春菜館

備有各種冷品 冰凍汽水 新式點心

本星期六星期日晚間 特請

中國大曲家 施春軒 文韻 沈桂英 筱英 全本男落菴

精神滑稽 裴揚華

價目 頭等四角 二等兩角

國產名片電影

特製炸雞

利肝命 國產肝膏製劑

主治貧血萎黃體衰力薄胃納不開病後身虧一經使用立見功效確為最新科學補血強身劑

上海新閘路一千零九十五號新亞藥廠發行

LIVEMIN

按摩術

富有經驗之俄國女子善按摩並可沐浴地點亞爾培路二百二十二號十號門牌

按摩浴室

本院特聘西洋女子精於按摩術經驗豐富服務週到歡迎華賓駕臨一試包君滿意△地址靜安寺路壹一六七號十號公寓電話三五六一五號

精神治療

諸君如覺精神不振。身體委疲。請駕臨靜安寺路斜橋弄五十二號。一經施術。立能精神舒爽。並備浴室。最合衛生。電氣按摩。有益身心。聘有助手。非常週到。

痰敵

痰敵的三部曲

—祛痰—止咳—平喘—

故能治一切呼吸器病

分片與露兩種

（片）大瓶二元 小瓶一元
（露）每瓶一元五十分

上海中西大藥房發行

美麗

華成煙公司出品

姚佐頓白濁丸

本醫師特製此丸藥性和平無攻伐瀉清毒止痛之功專治新久五淋白濁不論體虛濕熱或花柳傳染有痛無痛均能透膜殺菌藥到病除永不復發請認定姚佐頓老牌庶不致誤

每料二元半料一元

各大藥房均有售

總發行所 上海三馬路大舞台後面姚佐頓大藥房謹啓

後悲何堪設想

法國老牌 山得爾彌地

新開 神仙宮（浴室）按摩院

▲夏季大減價一月▼

▲七月十五日起▼

本院特請醫學專家摩登女郎數位技術高妙內部裝璜富麗佈置新式風涼舒適有益衛生並有藥水沐浴招待週到如蒙諸君駕臨毋任歡迎

減價期內六種全套祇收一元

地址 天津路新新公司後面五百四十號

北里圖書刊物

花間集

清芬居士編纂 芷盦主人攝景

現已出版 定價二角五分

清芬居士冶遊十載熟於花叢掌故生平為各報所寫花事文字不下數千百篇班香宋豔傳誦於時此編於『花界』『舞振』『百花會串』參預人物外凡北里名妹照象搜羅殆盡應有盡有由芷盦主人攝製各繫小史者居士精心結撰並附天倪寶鳳聰潮雲裳諸先生序跋題詞完全用銅版紙彩色精印美麗悅目審美者固宜共快先覩卽研究社會學及倡伎問題者亦不可不人手一編也

上海晶報館 四馬路雜誌公司

貴州路寧波路轉角中國飯店南首

桃花宮浴室按摩院

本院聘請經驗宏富手術敏捷之摩登女郎數位招待溫柔周到一經施術卽覺身心咸暢精神煥發如承各界惠顧不勝歡迎之至

七月十日起 夏季大減價一月

價目 按摩 沐浴 藥水 擦背 四種……祇收一元

咸力生

外用固精妙藥

遺精早洩立愈 專補性機能 強腎急先鋒 十分鐘見效 担保無流弊 特價壹元半 外埠函購寄費加一

上海天津路廣西路口 永華大藥房 光華公司對面

憑此廣告奉送衛生套一只

□力社書展今日開幕

力社書畫展覽會、集中現代全國名書、今日在南京路西藏路大新公司四樓舉行秋季展覽、該社昨簡請中外各報館、各通訊社記者、及全國文藝界蒞場評覽、計此次收到各省名書家出品、共二千三百零三件、經檢閱後、選得精采之作六百餘件、因會場所限、祇有先陳列四百餘件、其餘留作五天後一換、俾各界得以參觀、何香凝、陳樹人、徐悲鴻、汪亞塵、張書旂、胡藻斌、林介如、張小樓、張聿光、洪定之、吳秋士、梁子眞、劉偉山、郎魯遜、方君璧、顧青瑤、黃賓虹、王一亭、謝公展、繆谷瑛、許士騏、吳青霞、俞劍華、汪亞南、王祺、吳吉如、袁松年、田桓、朱屺瞻、柳子谷、張振鐸、潘天授、馬公愚等、均有偉大傑作陳列、

□百字令 （心史）

□壽姚勁秋社丈七十用東坡韻

孝廉樹裏。想桃源猶是。等閒人物。年到古稀還蠟屐。直上黃山題壁。水碧如羅。花紅如錦。卽白渾如雪。山靈傳語。武功眞是詩傑。　聞寫江上蘆花。天邊雁影。筆底豪情發。（丈善繪蘆雁）京口夜來詩思遠。星火瓜州明滅。滾滾江流。栖栖市隱。莫問誰添髮。忘年相契。寄情千里明月。

□海上晚報、自九一八後、如雨後筍發、目下計惟大晚、大美、社會、大滬、新聞、東南六家、而中以社會晚報頗受人歡迎、該報體裁、詳述社會新聞、迎合讀者心理、近亦注重世界動態、甚多政治等電訊、該報主人蔡鈞徒君、頗具奮鬥精神、使人欽佩、近且發賣於北站四時開出之滬平通車、滬客得睹當日消息云、（金雀）

□蘇聯網球冠軍比賽

蘇聯網球冠軍比賽於八月六日在莫斯科開始、參加比賽者有運動員一〇四人、其中四十人為女子、第一次比賽獲勝者為蘇聯冠軍諾維科夫、運動健將庫特罕夫、反烏克蘭冠軍沙爾、

綠采

（丹翁）

甲乙設局圍棋、旁邊倒有多人懸彩、久之、賓主反串、懸彩的不啻互自敲子、對局的轉成了他們一個傀儡、豈非奇妙、尤奇妙者、懸彩諸位、明明與白與黑、却偏各故賴說、兩不相與、甚至還以別人相夷爲不然、這眞是文魁齋招牌、天曉得、西班牙事、其一也、觸以小詩、

天天巴爾幹。幹爾到今天。東道賭不已。西班舞勉旃。全盤怕翻易。方罫轉灣便。戲作推枰詠。遙遙孰茂先。

粵禁煙賭便宜澳门深圳

（西階）

宋子良先生發憤爲雄、擬禁絕廣東烟賭、其志甚壯、其見甚遠、惟無論兩項稅收、月入二千萬元、卽按諸實際、爲叢驅爵、計亦匪得、蓋澳門有東方蒙德卡羅之稱、一葦可杭、交通至便、且廣州九龍交界之地、有曰「深圳」一者、亦以煙賭馳名、號稱三不管、兩稅月達五十萬元、九龍與香港對岸、深圳則爲甌脫、（圳、粵音讀若鑛）、澳門爲葡人租借地、九龍爲英人租借地、英人交涉尙易、中英交親、世所共知也、若澳門實命之源、舍收回租借之外、無辦法、然收回又豈易言、故今日而唱高調、處言禁絕者、非根本之圖也、

所謂不干涉的話

（天倪）

法國之不干涉西班牙亂事提議、世人最注重者、厥爲德意俄三國、今三國在原則上已與他國一致、表示接受、或問此與西亂之進展有關乎、曰無關也、何也、亂事之發生、表面上本非由何國干涉而成、則茲復何用干涉名詞哉、然自此一提議、明目張膽之舉、未始不可緣此稍斂、庶幾國際之糾紛、不因此益深乎、雖然今之盟約、有倏更者矣、則接受此項提議、其心理固至不一、而案懷其秘謀密策者、又安見以此易所趨嚮邪、然則不干涉云云者、謂之暫遏惡象之暴露、自無不可耳、

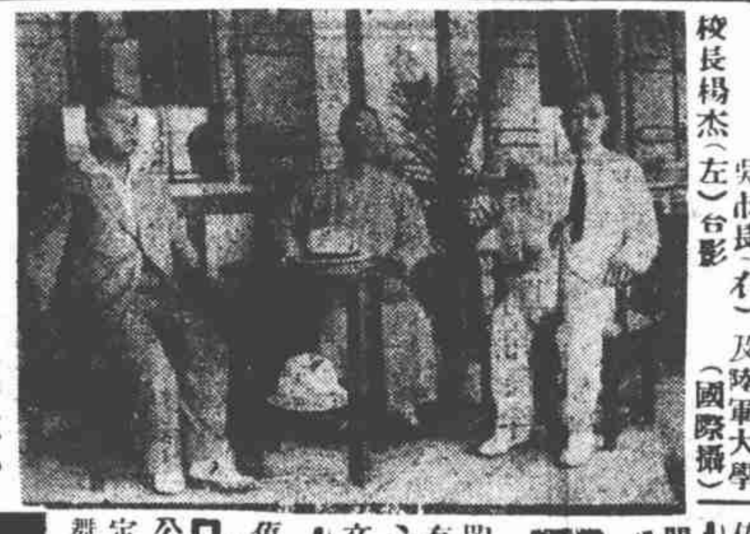

□參謀本部總長程潛　吳市長（右）及陸軍大學校長楊杰（左）合影（國際攝）

時事吟

（天倪）

中江莽莽忍增灘。遂使長輪鼓盪難。啓滯似爲今要着。上游或此壓與瀾。

聞長江安慶以上、近有新灘、致輪行弗便、吾國流域、以揚子江爲首屆、頻年灘漲、各省皆然、於是在無意之中、江流移徙、主水利者似應早作濬發之計、且邇來夏秋之際、江水恒漲、較昔尤甚、殆亦新灘之故歟、是亦宜從上游加以勘察也、

容易秋光又此年。百無成就祇華顚。連朝晴雨渾相幻。營衛由來貴事先。

昨已立秋矣、今歲奇熱、而燥濕不勻、養生者不可不愼之於秋矣、而驟雨驟晴、亦若時勢之弛張不定、感天時與人事、尤莫徒快新涼也、

世運足球消息的曲折

（倪倪）

時事新報自從漏登了一條國府命令李宗仁白崇禧另有任用、應免去桂省綏靖正副主任本職的消息、銷路上和信譽頗受着不少影響、不幸禍不單行、福無雙至、七日那天各報都登着世運我國足球隊以零比二敗于英國隊的消息、單獨時事新報又漏去了、眞是傷心之至、據說這條新聞的內容很是曲折複雜、當時在柏林比賽的時間合上海是晚上十一時、大約一時許比賽終了、各報都等中央社的電報、到二時以後、還是音信杳然、時報二點半接到了自己的專電、馬上就做紅字題目、新聞報是和辛報合作的、從辛報無綫電收音機裏也得到了消息、大公報也因爲有佈置、很從容收到無綫電播音、唯有申報時事新報立報民報中華日報等都仰首盼望中央社電報到來、直至鐘鳴三下、打電話去問、說再過十分鐘打來、屆時據答覆電報是來了、不過我們決定不發了、于是再分頭想法、試問如此夜深、何處找消息、申報幸虧和無綫電台認識、總算勉強弄得了比賽的簡單結果、時事新報竟至隻字也沒有、可謂冤枉、這件事的錯誤、最大還是在中央社、事後據該社負責人語人、那天晚上的無綫電、本社實在忘記去聽了、試問世運消息向由中央社負責、爲何在重要關頭却巧忘記、該中央社要對報館負責、該忘記去聽者應對中央社負責也、

上海新聞界在競爭中

（芳菲）

上海的新聞界萎靡了一晌以後、近年來似乎略有振作、去年添了一個小型報的生力軍立報、今年又多了一個由北方南征的鐵軍大公報、上海固有的申新兩報、其勢不能不有以改良、雖然無論如何在廣告上、卽報館經濟的基礎上、依然有它鞏固的基礎、一

□讀者便是評判員□

些兒動搖它不得、但是廣告終究是跟着新聞來的、新聞爲主、廣告爲輔、新聞不良、廣告當然也受到了影響、一遇競爭、自然而然的使你不能不力爭上游了、在我們讀者、也有一個選擇力、必然是挑那新聞又確又捷、意識力圖前進的報紙看、誰要看那種開倒車的報紙呢、前半個月、爲了時事新報、漏掉了一則關於李白的重要新聞、大家馬上就看出來、以爲時事新報不免辦事有點兒疏忽、「本月五日那一天、爲了本市社會局長吳醒亞在牯嶺逝世的消息、各報都沒有這條新聞、（有的說病重、有的說已經好了、）只有大公報登載得最確實、因爲大公報在牯嶺有訪員、這關於實力問題、讀者自然也知道、六日世運的中英足球比賽、讀者很注目、偏偏立報也是爲世運特闢一欄的、就漏去了這條重要的新聞、讀者也不免爲立報可惜、要知道現在新聞界在互相競爭之下、一些兒疏忽不得、正像他們賽跑一樣、而讀者便是評判員、只要誰比誰好、誰差了一點、連忙可以指摘出來呢、

秦盧締姻記

（秋水）

閩侯盧子惠先生之女公子盧益莊女士、現就學于北平某中學、舊文學極有淵源、茲經邱幼荷先生之介紹、與鐵大卒業生秦家審訂婚、秦留學東京、現已請假到平、盧君亦于五日由閩赴平、聞雙方家長商定本月十四在平文定云、（按秦爲名記者墨哂先生長公子）、

舊諫春明託足安。危機今豈隱交蟠。時風端繫民心坎。怎可教人提境看。

報載北平近發生綁案事、迴憶昔之平地、警察辦理最爲認眞、故較它處安謐、居者便之、今乃若此、爲當局者縱不爲什戶計、甯不爲地方設想、而竟任宵小之橫行邪、

□漫畫家張義璋將辦一小姐生活週報、紙面積僅半份小報之大、封面專刊閨秀校花照片、每星期六出版、月內卽可發刊、（蓮子）

□南京市政府自治事務處所定全市公民宣誓典禮已於六日起在各區指定地點舉行圖爲第一區公民假更新舞台舉行宣誓時情形（國際社攝）

多摩川園

（日本通訊）（李阿毛東京寄）

多摩川園、在東京的南面、占地約華畝六七十畝、中間夾一鐵路一街道、上面架着鐵橋、孥來聯絡、這是一種遊戲場性質的園、不是觀賞風景的園、此種園、日本人稱牠叫做遊園、這園、專與讀賣新聞宣傳、而讀賣新聞社、也常在園中發起各種吸引顧客之會、近日正舉行納涼大會、那讀賣新聞上、又常常有優待讀者遊玩該園的辦法、或者這園、是讀賣新聞社辦的、至少、也有特別關係、雖然是一所遊戲場、與中國的一比、却有幾種特點、一、並不是俗惡化、二、應用科學的玩意兒多、三、舞台（卽上海稱場子）極少、祇兩處、四、多運動的玩意、五、對觀客還灌輸些常識、這園雖終年開放、但每個時期、往往用一個名義宣傳、而內容亦畧有些變動、如現在是納涼大會、那末、就對於納涼二字上、多一些佈置、其中有世界的名勝、因爲是夏天、都注重在水、所以有中國的西湖、威尼斯的船、美國的那耶茄拉瀑布等等、最有趣是一所妖怪室、裏面都是嚇人的東西、其中一部、更爲可怕、是一所黑暗的竹林、且竹甚密、必須分開了竹子、才能進去、用電筒一照、往往可以瞧見駭人的鬼、東一個、西一個、嚇得人進退兩難、因爲路了進去、必須要走完了才得出來、有一處、滿室是假蛇、而四面壁上的鏡中、都映出可怕的鬼臉來、游客脚下、都踏着輕而有彈力的東西、一看都是蛇、眞可以叫人魂不附體、

大前門香烟
無上上品

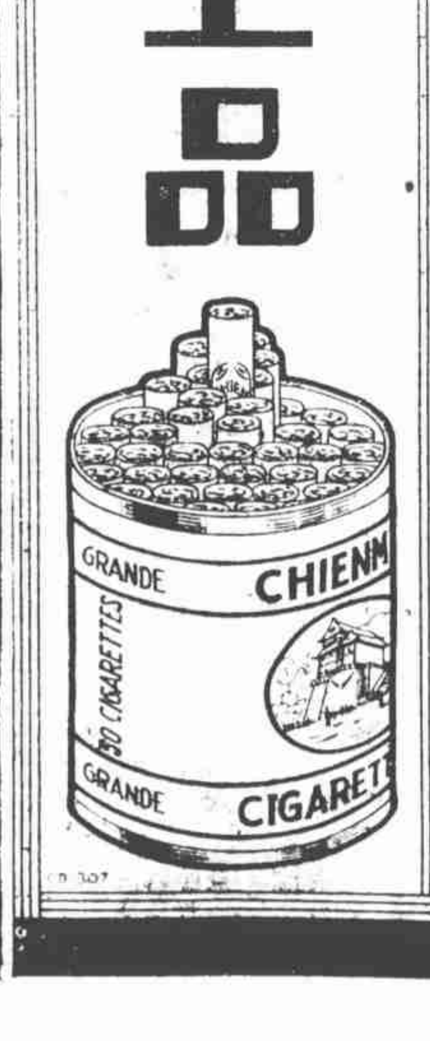

福民醫院
地址　上海北四川路北首橫浜橋阿瑞里
科目　內科○小兒科○婦人產科○外科○耳鼻咽喉科○齒科○眼科○物理電療科（Ｘ光……光線○鐳錠）
電話　四六三一三一七（五綫隨打）
□本院備有病車如需用時請電話隨時打可到

從董小宛說到劇本統制

近黃金劇院有新戲名董小宛、爲王芸芳手製、歌者自製腳本、實中國梨園界所不多見、董小宛事蹟、散見淸初人筆記、惟入淸宮一節、多隱約其詞、或傳全屬子虛、但珠絲馬跡、徒留後人以疑點也、劇中於馬士英洪承疇錢牧齋諸人、描寫甚顯、足使今日之奸商漢奸及口唱高調陰圖媚外之徒奪氣、實爲有益世道人心之作、海上平劇、舍提唱迷信之神怪劇、與夫有傷風化之愛情劇、佳構絕少、卽梅之上元夫人、程之賺文娟、皆不免此譏、在今日新生活指導之下、此類思想、可以淘汰矣、近年國家政治、趨向統制政策、已見實行者、如貨幣統制、金融統制、正在籌劃中者、如各種工商業統制、而正本淸源之教育統制、倘未開興辦、教育統制、範圍太廣、一時或不易辦到、戲劇繪影繪聲、感人極深、足補教育之不及、因素不爲人重視、以至流於神怪淫逸之途、世人浸沉其中、而不自覺、不以國家之力、統制腳本之編制、何能收拾已經汨沒之人心、近觀董小宛劇、有人感而流淚者、益覺劇本之統制之不能緩、非徒爲王芸芳張目也（虫虫）

新人舊人【二四一】

張恨水

第九回　平淨有方乃求同命鳥　低能難拔原是可憐蟲

閎不古笑道、我看這情形、胡先生倒是愛她的、可惜她不懂的胡先生這一番提拔之意、未免有些辜負盛意了、大妞兒他當面就說到胡當仁愛她、這話未免過於公開、瞪了不古一眼道、你怎麼說出這種話來、不古道、就怕胡先生不是眞愛你、若是胡先生眞愛你的話、說了出來、乃是一種榮耀、你還不願意嗎、大妞身子靠了椅子背、用手撐了頭、低聲道、我剛才對你就說了、說你們動不動就說愛誰不愛誰、怪肉麻的、怎麼你又說這話、說時、皺了兩眉毛、不古道、你眞是個可憐蟲、在這種時代、一個人都需要一個愛人、我當面背後都是這樣子說、胡當仁聽他二人的口氣、一定是不古對她有一種求愛的表示、今天到什剎海來的這種用意、也就大可揣想了、因笑道、密斯脫也愛她嗎、這句話雖問得直、然而不古倒脊他自己的立場、却不能那樣直率的答覆、斟了一杯茶自己端着、一仰頸子喝了、

花間集外

（走馬）

□雪飛三媛驪譽花國數年、旋易幟雙華、自張一軍、四聲先生盛賞之、以三個性特強、四聲金屋有人、未成春風、客春乃爲魏廷華君量珠聘去、方謂一對璧人、永諧連理、孰意三迫於環境、下魏之堂、仍於新會樂應徵、沿其舊稱、前夕四聲召之、適抱采薪、吾人嘗謂男女之間、與其謂電氣相感應、不若持佛家因緣之說、更較圓滿、蓋有緣則合、緣盡則分、雖陌上相逢、一面亦有緣也、

□含香九孃、今名「梅華」、前記原名王瑞華、微誤、蓋爲淑華也、

□小喬紅三媛、重行出山後、依靜姝家、微之者宜書「靜姝三」也、一曲琵琶、猶足耐人尋味、

□新會樂美鳳、歌青衫、宗程玉霜、而喉似梅畹華、曾登場串弄、操琴阿菊、甚佳、

□邇來北里營業不振、咸知爲舞場影響、妓家日間於各舞場作茶舞者甚夥、如高齊雲阿媛諸人、不勝枚舉、是亦挽回利權也、

參觀川劇睞徠

（彈鋏）

川劇在滬表演、尙爲破天荒第一遭、滬人士聽慣平劇者、對於川劇、自有隔膜處、然該劇特有之高腔、亦豐聽之忘倦、予七日晚至新光大戲院觀是劇、適第一齣曹操逼宮、業已演完、正在表演出天行名劇、該劇大意謂劉斗鵰性好賭、其妻賢淑、將所織布交劉出售、詎意劉過賭場、不覺技癢、隨將售布所得全部輸盡、返家後、再向妻需索、致發生口角、該劇係由陳翠屏與曾玉書兩人表演、頗頗是到、恰如其分也、嗣由名旦白玉環表演別宮出征、係演梁武帝故事、當武帝寵苗金兩妃、而爲郗皇后所忌、酷海興波、飭郗皇后者、卽白伶也、後武帝別妃遠征、依依惜別之情、有非筆墨所能形容、飭武帝之盧草廷、與白伶皆見精彩、最後郗艷秋表演之平大遼、卽平劇四郎探母、接作公主探婆、因四郎探母後不歸、番邦公主思之甚切、知佘太君領兵出征、遂盜令奔入宋營、宋營疑爲女探、擒之、以上情形、與平劇不同、卽在四郎回令不回令之間也、薛伶做工細膩、不愧爲表情種子、聲音瞭亮、猶其餘事、惟該劇鑼鼓繁響、與粵劇相類、鑼弦紅布、絕似喇嘛僧所用者、至於胡琴、該劇不甚常用、此亦與平劇不同之點也、

□簾影纖多際礙□

徐悲鴻到那裡去了？

（七〇八）

今天我接到一張鉛字排的印刷品、題目曰『名畫匠徐悲鴻投廣西去了』、下署『徐樂鵬』三個字、這張東西、雖然是具名、但因信封上未書寄件人姓名地址、而這張印刷品上、又未蓋章、等於匿名揭帖、稿末印明七月廿七日寫於首都、而信封上郵戳、却是『八月七日上海寄』、這一件東西裏、大致說他「悄然溜到廣西、只崇拜李白、而罵盡現政府和全國人、並且大罵其當局、還指摘徐悲鴻的畫、如何如何無價値……等等」、我們對徐畫如何評價、姑不論、不過徐悲鴻是否在南京、在廣西、抑在別處、究竟爲中大女生孫多慈的戀愛問題出走、抑爲政治作用、徐悲鴻本人都應該立出來說句實話、倘然眞離了南京、那麼究在那裏、藝術家應該爲藝術說藝術、還是不要牽涉政治問題的好呢、

粵秀瓜棚

（紫微）

海上寸金地、除全市之公共花園而外、欲求一敞豁大草地、已不可得、遑論其他、瓜類爲暑中妙品、惟爲公園中所罕見種植者、卽有、亦寥寥可數、植幾多地耳、頃滬西漕河涇冠生園、農場就園后百丈長堤、植瓜類多種、支以棚、纍纍果實、如燈籠之下墮、數約千許、有廣東種冬瓜、大如長枕、色青、有北平種之北瓜、內分有脚無脚、或長或圓、形態不一、而色澤更妙、萬非拙筆所能形容者、他若珠瓜之粒粒珠璣、紅皮圓瓜之大逾徑尺、俱爲他處所不易覩、由冼經理定名「粵秀瓜棚」、正在佈置棚下雅座、俾便游侶之招涼飲冰品茗嚼果之需、況公水橋新建已成、汽車直達大門、逭暑賞瓜、駕言出游、此其時矣、

伯叔

（飲光）

□周王之稱伯叔解

伯兮叔兮、爲對父執之稱謂、絕未可濫施於恒人、平民如此、況尊之帝王乎、周室旣微、諸侯互霸、凡逢朝覲、姬家天子咸以伯叔呼之、此曾讀春秋三傳者皆知者也、但其說各有不同、或云伯叔稱同姓諸侯也、或云五官之長曰伯父、九州之牧曰叔父也、且有云初以伯父稱齊、以叔父稱晉、晉旣以大國世作盟主、故又變稱伯父也、投鶉堂筆記詳載之、而姚氏向疑諸侯有在子孫行者、而亦以父稱、然以周之王世太較之傳中諸稱叔父者多後、則亦無是嫌等語、飲光按禮年五十卽以伯仲稱、友朋悉然、元不分輩行、父與市通、非父母之父也、周代之稱諸侯、殆亦以此以致其敬、註疏家必從伯父叔父着想、則世次尙後數葉者、亦將祇稱伯叔邪、蓋以親服言、伯叔非舅氏稱謂可比、是周王口中之伯叔、但以年長視諸侯耳、

揚州北里金香閣

（丹翁）

吾揚耆宿陳含光先生、近致力褚登善、而小楷簪花之致、足奪同州聖教之席、乃賦三絕句、以寵北里金香閣、金香閣之才貌、果如含老所言、風韻天然第一、詞伯王叔涵袖出佳人小象、屬我品品捧之、並識數語、

樂莫樂乎新相知　虎兒圍畔日斜遲　青蕪石上支明鏡　寫出香君獨立時
只知歡笑不知愁　風調天然第一流　偉遇商[illegible]
江都公子金香閣　配媚香樓
相如老去渴無涯　只就金盤乞露華　莫向海南徵荔子　長君內熱損君身
金香閣小影　丙子六月含光題

大新遊藝場近況

（畬畛）

大新遊樂場、旣由甬人張某等承賓包辦、開幕旬日、遊者逾萬、據公司統計、出入相抵、七千人卽足矣、但至今遊屐已漸減少、苟逢天雨、猶不滿三千客、盛時亦不過五六千人、永安先施、娛樂門類、較爲佳妙、亦祇萬人左右、大新場子、頗爲散漫、遊者多屬武夫之流、大京班迄未一排新戲、尤不合滬人胃口、週聞公司當局、急欲革新、然其前途、恐不能如開幕時之熱鬧、蓋滬人多喜新厭故、時過境遷、便覺平庸矣、